WAYEL KATI

Evening Newspaper

রায়েল কাতি

Vol. 1, Issue 153 | RNI NO. MNMAN/25/A1111 | মালিয়াফম পালচা কুমশিং-৩৪২৩-২৪ | ইম্ফল, হিয়াঙ্গৈগী ২৬ নি পানবা, থাংজ নবেম্বর ১৫, ২০২৫ ইং | মমল লুপা ২।-

য়ুম, দুকান মৈ চাকখ্রে

ইম্ফাল নবেম্বর ১৫ (ৱায়েল কাতি)ঃ ময়াং ইম্ফাল এসিগী মনুং চনবা কোনুমা ময়াই লৈকায়দা ঙরাং নুমিদাং পুং ১০ রোম তারকপদা খঙহৌদনা হৌরকপা মৈনা য়ুমগা শম্নবা দুকান অমদগী হৌরকপা মৈনা মথং মথং চাকখৎলকপদগী মনাক অদুৱাইদা লৈরম্বা দুকান ৭ তুম্না চাকখ্রে। থৌদোক অদুদা মতৈ মনাও শোক্তুনা লায়কন্নরি।

'ঐসু ঙমগনি' উৎকদৌরি

ইম্ফাল নবেম্বর ১৫ (ৱায়েল কাতি)ঃ মমিং লৈরবা শুমাঙ লিলা কাঙলুপ ইরমদম মণিপুর আর্টিষ্ট এসোসিয়েসনগী লিলা 'ঐসু ঙমগনি' হয়েং নোংমাইজিং নুমিৎকী নুংথিল পুং ২ তাবদা ইবোয়াইমা শুমাঙ লিলা শঙলেনদা স্পেসিয়েল প্রেমিয়র সো ওইনা উৎকনি। লিলা অসি ওক্রম কুঞ্জোনা ইবনি।

দেঙ্গি- অপুনবা পোজিটিভ মশিং ৪,৯৭৩ য়ৌখ্রে

ইম্ফাল নবেম্বর ১৫ (ৱায়েল কাতি)ঃ মণিপুরদা হৌখিবা পুং ২৪গী মনুংদা মীওই ৬১ দেঙ্গি পোজিটিভ ওইরক্তুনা চহী অসিগী ওইনা অপুনবা পোজিটিভ ওইখিবগী মশিং ৪,৯৭৩ য়ৌখ্রে। চহী অসিগী ওইনা ইম্ফাল ৱেষ্ট অসি দেঙ্গিনা শোকহল্লবা মফম ওইরি। দিষ্ট্রিক্ট অসিদা খ্বাইদগী নৌনা মীওই ৩৪ পোজিটিভ ওইরকখি। মসি থারগা পুন্না পোজিটিভ ওইবগী মশিং ৩,৪২৬ য়ৌখ্রে। ইম্ফাল ইষ্ট দিষ্ট্রিক্টকী ওইনা খ্বাইদগী নৌনা মীওই ২৪ পোজিটিভ ওইরকখি।

হয়েংগী নোংদম

১৬।১১। ২০২৫

-এষ্ট্রো-কন্সল্টেন্ট হেম

মেষ - পুক্লিং ৱাখল ফগৎচবা মতমনি। খুদোংথিবা মায়োক্লবা ঙমগনি। অনৌবা থবক পায়বা য়াই।

বৃষ - শেল থুমগী ফিভম ফগৎচবা, লন-থুম লেপ্পা ঙমগনি। হকচাংগীদি খরা চেকশিল্লু।

মিথুন - ৱা ঙাংবা শকপদা হৈ শিংঙু। মদুনা পুন্সি মায়কৈ ওইগনি। হেঞ্জিনবা থবক তৌগনু।

কর্কট - চাদিং হেঙ্গৎকদবা লৈবনা শেল চৎতনবা হোৎনজৌ। ইমুং মনুংগী মতেং ফংগনি।

সিংহ - লুচিংলগা তৌবা থবক মায় পাক্কনি। থাজবা থম্মু অদুগা থবকশিংদু পাঙথোকউ।

কন্যা - থবক হেন্না শু-নোমগনু। হকশেলদা অহোংবা লাক্কনি। অফবা চিঙ্গাক্তা মীৎয়েং থম্মু।

তুলা- মরুপ মপাং, শাগৈ নাতৈগী মতেং ফংগনি। নুংশি নুংওনগী লমদা নুংঙাইবা মীনোক ফংগনি।

বৃশ্চিক- ইংথনা, ৱাখল লৈতনা থবক তৌদ্রগদি মায়থিবা নংগনি। হকশেলদা অকায়বা লৈ।

ধনু - মায় পাকপা লম্বী অমগীদমক খুদোংচাবা লৈ। খোঙচৎতুদা পান্দম থম্বদা কান্নগনি।

মকর- অৱাংবা ফিদা ফংননবা ৱাখল থাদৌ।অহেনবা চাদিং চৎতনবা হোৎনৌ। মায় পাক্কনি।

কুম্ভ - মরুপ মপাং, শাগৈ-নাতৈগা মুক্লগনি। পুক্লিং ফাথরগা মুক্লবশিং লোইশিন্নবা হোৎনৌ।

মীন - থবক তৌবদা পুক্লিং লাঙবা, মায় পাক্তবা পীরি। পুক্লিংগী ঈহুলদা থবক তৌগনু।

পুলিস পার্সোনেলশিংগী অশোয়বনা লৈবাক অসিগী মীয়াম নুংঙাইহন্দ্রে

ফরিদবাদতগী ফারকপা এক্সপ্লোসিভ পুলিস ষ্টেসন মনুংদা পোকখায়রকপদা পার্সোনেল য়াওনা মীওই মাপন শিখ্রে

ইম্ফাল নবেম্বর ১৫(ৱায়েল কাতি)ঃ ফরিদবাদতা ডাক্টরদগী ফারকপা এক্সপ্লোসিভ থম্বা জম্মু এন্দ কাশ্মিরগী নাওগাম পুলিস ষ্টেসনদা থোকখিবা পোকখায়বগী থৌদোক অমদা মীওই ৯ শিরে, ৩২না অশোক-অপন নংলে। ঙরাং নুমিদাং থোকখিবা থৌদোক অদুদা লৈখিদ্রবা মীওই অয়াম্বা পুলিস পার্সোনেল অমসুং ফোরেন্সিক টিমগী ওফিসিয়েলশিংনি। মখোয়না পোকখায়হন্নবা মচাকশিং অদু য়েংশিল্লিঙৈদা খঙহৌদনা পোকখায়রকখিবনি।

থৌদোক অদুদা শ্রিনগর এদমিনিষ্ট্রেসনগী ওফিসিয়েল ২শুবা শিখি। অশোক-অপন নংলবা মীওইশিং অদু ইন্দিয়ান আর্মিগী ৯২ বেজ হোস্পিটাল অমসুং সের-ই-কাশ্মির ইন্সটিট্যুট ওফ মেদিকেল সাইন্সেসতা পুখৎতুনা লায়কন্নরি। থৌদোক অসিগী মতাংদা জম্মু এন্দ কাশ্মিরগী দাইরেক্টর জেনরেল ওফ পুলিস নালিন প্রভাটনা হায়খি, লৈখিদ্রবশিংগী মনুংদা ইনভেষ্টিগেসন এজেন্সিগী ওফিসিয়েল অমা, ফোরেন্সিক সাইন্স লেবোরেটরিগী ওফিসিয়েল ৩, ক্রাইম ব্রিংগী ওফিসিয়েল ২ অমসুং রেভিন্যু ওফিসিয়েল ২ য়াওখ্রে। পুলিস পার্সোনেল ২৭, রেভিন্যু ওফিসিয়েল ২, মীচম ৩ অশোক-অপন নংখি।

নাওগাম পুলিস ষ্টেসনগী ওফিসিয়েলশিংনা হন্দক্তা জাইস-ই-মহমদকা মরী লৈনবা কেস অমা থিগৎখিবগা লোয়ননা টেরোরিষ্ট গ্রুপ অসিদা নিংথিনা ক্বালিফাইদ ওইরবা প্রোফেস্নেল কয়া য়াওই হায়বা ময়েক শেংনা খঙবা ঙম্লকখিবনি।

মদুনা মরম ওইরগা তোঙান তোঙানবা পোকখায়হন্নবা মচাকশিং অমসুং ডাক্টর কয়ামরুম ফাগৎপা ঙমখি। হৌখিবা ওক্টোবর থাদা জৈস-ই- মহমদকী পোষ্টর থেৎলম্বা অদিল অহমদ রাথর কৌবা ডাক্টর অমা পুলিস ষ্টেসন অসিগী পার্সোনেলশিংনা খোঙ্গুল লীরগা ওক্টোবর ২৭তা মীওই অদু ফাখি। ফারবা মীওই অদুনা ফোঙদোরকপগী মতুং ইন্না দিল্লিদা হন্দক্তা বোম পোকখায়হন্দুনা মীওই ১৩ শিহনখিবগী থৌদোক অদুদা মখোয়গী খুৎ য়াওই হায়বা ময়েক শেংনা খঙবা ঙমখি। ফরিদবাদকী অল-ফলাহ য়ুনিভর্সিটিদা ডাক্টর ওইবা মীওই কয়া টেরোরিষ্ট গ্রুপ অসিদা য়াওই হায়বসু খঙবা ঙম্লকখি।

পুলিসনা য়ুনিভর্সিটি অসিদা ডাক্টর ওইবা মহমদ সাকিল কৌবা মীওই অমা এমোনিয়ম নাইট্রেদ কিলো ৩০০০গা কোন্ননা ফাখি। মতুং তারকপদা সাহিন সায়িদ কৌবা অতোপ্পা ডাক্টর অমসু ফাখি। ডাক্টর অনী ফাখিবগী পুংজা খরা লৈরগা দিল্লিগী রেদ ফোর্ট মনাক্তা কার বোম পোকখায়হন্দুনা এটেক চথরকপদা মীওই ১৩ শিখিবগা লোয়ননা মীওই ২০ হেন্না অশোক-অপন নংহনখিবনি।

মোহন ভগবটনা নবেম্বর ২০দা, জে পি নদ্দানা নবেম্বর ২১দা ইম্ফালদা লাক্কদৌরি

ইম্ফাল নবেম্বর ১৫(ৱায়েল কাতি)ঃ বি জে পিগী নেস্নেল লিদরশিংনা মণিপুরদা পি আর লৌথোক্লগা পোপুলর গভর্নমেন্ট অমা শেমহনগনি হায়বগী থাজবা হঞ্জিন হঞ্জিন পীখ্রবা তুংদা রাষ্ট্রিয়া স্বয়মসেবক সঙ্ঘ (আর এস এস) কী লুচিংপুরেল মোহন ভগবট থা অসিগী ২০দা অমসুং বি জে পিগী নেস্নেল প্রসিদেন্ট জে পি নদ্দানা নবেম্বর ২১দা ইম্ফালদা লাক্কদৌরি।

থাজবা য়াবা মফমদগী ফংবা পাউনা হায়, মণিপুরদা হৌজিক হৌজিক থোক্লিবা কাঙলূপকী ঈরাং অমসুং মসিগা লোয়নরিবা খুদোংচাদবা পুম্নমকশিং অসি হেক হৌরকপদগী হৌনা আর এস এস না মীকুপ নাহুম শিংনা য়েংশিল্লগা লাক্লি। মণিপুরদা পোপুলর গভর্নমেন্ট অমা শেম্বগী তঙাইফদবা লৈরে। মসিমক ষ্টেট অসিগী মীয়াম্না খৌরাংনা ঙাইদুনা লৈরি হায়বসি আর এস এসনা মরী লৈনবশিংদা খঙহন্দুনা লাকখিবনি।

আর এস এসকী লুচিংপুরেল অসিনা মণিপুরদা লাক্কদৌরিবসি পোলিটিকেলগা মরী অমত্তা লৈনহনবগী মমিদি তাহল্লোই। অদুমকপু লোৎনা থুপ্না বি জে পিগী লুচিংবশিং অমসুং এম এল এ খরদি শোয়দনা উন্নগনি হায়না পান্নরি। মসিগীসু মথক্তা লুচিংবা অসি চুড়াচান্দপুর অমসুং কাংপোকপী লোমদা চৎতুনা কুকিশিংগসু উন্নগনি হায়বগী থাজবা লৈনরি।

থা অসিগী ২১দা ইম্ফালদা থুংলগদৌরিবা জেপি নদ্দা গভর্নমেন্টকী খোঙচৎসু ওইগনি, পোলিটিকেলগী খোঙচৎসু ওইগনি। মহাক হৌজিক হৌজিক য়ুনিয়ন মিনিষ্টর ওফ হেল্থ এন্দ ফেমিলি ৱেলফেয়ার অমসুং কেমিকেল ফর্টিলাইজরগী ফম পুরি। মহাক্না মণিপুরগী মতাংদা প্রোজেক্টশিং রিভিউ তৌগনি। অদুগা মহাক্কী খ্বাইদগী মরু ওইবা খোঙচৎতি ষ্টেট অসিদা বি জে পি মপাঙ্গল কনখৎহনবা অমসুং অনৌবা লৈঙাক অমা শেম্ননবগী মতাংদা হেন্না কুপ্না য়েংশিনগদৌরি।

লুচিংবা অনি অসিনা হনখ্রবা মতুংদা বি জে পিগা পুন্না চৎমিন্নরিবা মৈতৈ, নাগা অমসুং কুকিগী এম এল এশিং দিল্লিদা কৌগদৌরি। দিল্লিদা এম এল এশিং কৌরবা তুংদা লৈঙাক শেম্বগী চপ চাবা ৱারেপ লৌগনি। মখোয়গী মরক্ত লৈরম্বা নুংঙাইন্দবশিং খোঙচৎ অদুদা লোইশিনগনি। মদুগী মতুং ইকুই কুইদনা ওবজার্ভর থারক্লগা ষ্টেট অসিদা অনৌবা লৈঙাক অমা শেমগদৌরি।

'তুংদু লৈতাবা পুরকপা হায়বসি এম এল এশিংগী খুৎতা লৈ'

ইম্ফাল নবেম্বর ১৫(ৱায়েল কাতি)ঃ লমদম অসিদা তংদু লৈতাবা পুরকপা হায়বসি মীয়ামগী মীহুৎ ওইরিবা এম এল এশিংগী খুৎতা লৈ, মখোয় ৫৯না অমত্তা ওইনা লেপ্পগা থবক তৌবা চঙই হায়না সোসিয়েল এক্তিভিষ্ট অশাং কাসারনা ফোঙদোকখ্রে।

লৈশেম পাখৌ, কোংবা ইম্ফাল ইষ্টনা শীন্দুনা ঙসি পিছ, নোর্মেসি, হার্মোনি অমসুং প্রোগ্রেস হায়বা হিরমদা পাঙথোকপা নোংমগী ওইবা ব্রেন ষ্ট্রোমিং দিসকোর্সতা মহাক্না হায়খি, লমদম অসিদা ঙসি ফাওবদা তংদু লৈতাবা ফিভম অমা লৈবা ঙমদ্রিবসি এম এল এশিংনা পুকচেল মান্নদবদগীনি। লৈরিবা ইশুশিং অসি নাথৈরগা মাগী মাগী পার্টিগী ওইবা ৱাখল্লোনদা পোলিটিক্স তৌদুনা লৈরোইদবনি।

ৱায়েল কাতিগী এদিটর নিংঙোম্বম হেমন্তকুমারনা হায়খি, তুংগী মীরোলদা নাখৈ শেংবা, চনৈনবা য়াওদবা মণিপুর অমা শীন্নরম্নবা মীরোল অসিনা হোৎনবা চঙই। দিভলপমেন্ট লৈরবা খক্তদা লৈবাক অমা তংদু লৈতাহনবা ঙম্মী। মরম অদুনা চীং অমসুং তম চাওখৎহনবগী তঙাইফদবা লৈ। মণিপুর অসি ফুরুপ অমা খক্কী নত্তে। লৈমিন্নরিবা ফুরুপ পুম্নমক্কীনি। ইন্দিয়াদা মণিপুরদা য়েংলিবা মীৎয়েং অসি হোংদোকপা চঙই।

DOCUMENT LOST

I have lost my Original Certificate for High School Leaving Certificate Examination 1997 bearing Roll No. 2255 issued by the Board of Secondary Education Manipur (BOSEM) on the way between my residence to Manipur University, Canchipur on 20th October 2025.

Finders are requested to handover the same to the undersigned.

Sd/-Waikhom Bembem Devi
Heingang Awang Leikai

WK/023/ 15 Nov

হিংবগী হক্তগী সঙাই ফেষ্টিভেলনা হেন্না লুম্না লৌরোইদবনিঃ য়ুসি এম

ইম্ফাল, নবেম্বর ১৫ (ৱায়েল কাতি)ঃ পি আর লৈঙাক্লা মণিপুর মীয়ামগী হিংবগী হক্তগী সঙাই ফেষ্টিভেলনা হেন্না লুম্না লৌরোইদবনি হায়না য়ুনাইটেদ কম্মিটি মণিপুর (য়ু সি এম)না থাদোরকপা চেরোল অমনা ফোঙদোরক্লি।

লূপ অসিগী ইনফোর্মেসন এন্দ পব্লিকেসন রিলেসন সেক্রেটরি সোইবম অনিলনা খুৎয়েক পীদুনা থাদোরকপা চেরোল অমনা হায়, হৌজিক ওইরিবা ফিভম অসিদা সঙাই ফেষ্টিভেল পাঙথোক্লবা শেম শারিবসি মীয়াম্না চহী ২ মখায় হেন্না অৱাবা মায়োক্লদুনা লাক্লিঙৈ চৈরকসিদা সঙাই ফেষ্টিভেল পাঙথোক্লবা থৌরাং লৌখৎলক্লিবসি মীয়ামগী মায়োক্তা চথরকপা থৌওংনি হায়না লৌই। ইশাগী ইরমদমদা নিংতম্না চৎথোক- চৎশিন তৌবা য়াদনা লৈরিঙৈ চৈরকসিদা করম্না ফেষ্টিভেল অসিনা মণিপুরগী আইদেন্টিটি, কলচর, টুরিজম প্রমোসন তৌগদৌরিবনো। মীয়াম হুম্না সঙাই ফেষ্টিভেল বোইকোট তৌমিন্নসি। য়ু সি এম নসু ফেষ্টিভেল অসি বোইকোট তৌনবা শেম শাদুনা লৈরে হায়রি।

ইয়োলগা ৱাখল তামিন্নখ্রে

ইম্ফাল নবেম্বর ১৫(ৱায়েল কাতি)ঃ ইনাৎ-য়োকখৎ লুপতিন (ইয়োল)না মীয়ামগা লোয়ননা পাক শন্না চঙশিল্লক্লিবা খুন্নাই অসিগী মীয়ামগী লুহোং-খোঙদোংবদা তৌহৈদবা থবক থৌরম ময়াম অমা তৌরক্লিবসি করম্না তৌহল্লোইদগে হায়বগী মতাংদা এইমসকী ওফিসতা ইয়োলগী থৌমীশিংগা হেরিটেজ কনভেন্টগী একজিক্যুটিভ দাইরেক্টর সঞ্জেনবম বিক্রমগা পুন্না ফম্মিন্নদুনা ৱাখল তামিন্নখ্রে।

ইয়োলগী জেনরেল সেক্রেটরি, এম জয় অমদি হেরিটেজ কনভেন্টগী একজিক্যুটিভ দাইরেক্টর সঞ্জেনবম বিক্রমনা পুন্না খুৎয়েক পীমিন্নদুনা থাদোরকপা চেরোল অমনা হায়, নুমিৎনিগী মমাঙদা মচানুপী লুহোংবদা তৌহৈদবা খরা তৌখিবা অদুগী অশোয়বা অদু পুন্না ৱাখল তামিন্নরে। খুন্নাই অসিগী লুহোং- খোঙদোংবগী কায়ফদ্রবা মচৎ অদুগী মরমশিং কুপ্না খঙমিন্নবগা লোয়ননা বিক্রম মশানা মীয়ামদা শোয়খ্রে, লানখ্রে হায়জবগা লোয়ননা মতুং তারকপদা ইয়োল অমদি মীয়ামনা পায়খৎলক্লিবা খুন্নাই অসিগী তুংগী মীরোল কন্ননবগীদমক চঙশিল্লক্লিবা পব্লিক মাস কেম্পেইন অসিবুসু শৌগৎমিন্নবা হায়না য়ান্নখি। পনবা য়াবদি, কুন্দো পরেং লেংবদা সনাগী কুন্দো হাপ্পগী ভিদিও ফুটেজশিং ভাইরেল ওইরকখি।

থাগৎপা ফোঙদোকখ্রে

ইম্ফাল নবেম্বর ১৫ (ৱায়েল কাতি)ঃ বিহারগী এসেমব্লি ইলেক্সনদা জে দি (য়ু)না চাউনা মায় পাক্লকপদা পার্টি অসিগী মণিপুর ষ্টেট য়ুনিটকী প্রসিদেন্ট কেএসঐচ বিরেন সিংহনা নেস্নেল প্রসিদেন্ট নিটিশ কুমারদা থাগৎপা ফোঙদোকখ্রে। হান্না মিনিষ্টরসু ওইরম্বা কেএসঐচ বিরেননা হায়, কুমজা ২০২০ দা পাঙথোকখিবা মীখলদগী হন্দক্লা সিট মশিং য়াম্না ফংদুনা মায় পাক্লক্লিবসি বিহারগী মীয়ামনা পার্টি অসিদা থাজবা থম্লে হায়বগী ময়েক শেংলবা খুদমনি। মতুং তারকপদসু চিফ মিনিষ্টর অমা ওইনা ষ্টেটকী চাওখৎ-থৌরাং কয়া পায়খৎলক্তুনা বিহারপু তমজনিংঙাই ওইবা ষ্টেট অমা ওইহল্লক্কনি হায়বগী থাজবা লৈ হায়রি।

ফোকলোর য়োকখৎপা মথৌ তাই ঃ সনাতোম্বী

ইম্ফাল নবেম্বর ১৫(ৱায়েল কাতি)ঃ নীংশিংবা থোক্রবা মতমদগী হৌনা ইপা ইপুশিংনা শীজিন্নরম্বা ফোকলোরশিং অসি তুংগী মীরোলনা খঙহৌনবা য়োকখৎপা মথৌ তাই হায়না মণিপুর য়ুনিভর্সিটিগী ভাইস চান্সেল্লর ইন-চার্জ ওইরমখিবা প্রোঃ এস সনাতোম্বীনা ফোঙদোকখ্রে।

মণিপুর য়ুনিভর্সিটিগী মণিপুরী দিপার্টমেন্টতা ঙসিদগী হৌরগা নুমিৎ নিনি চথগদবা মল্টি দিসিপ্লিনরি ইন্টরনেস্নেল কনফরেন্স ওন ইমর্জিং ইন ফোকলোরিষ্টিজ, লিটরেচর এন্দ কলচরেল ষ্টদিজগী থৌরম হৌদোকপগা মরী লেননা ৱাফম অসি প্রোঃ এস সনাতোম্বীনা ফোঙদোকখিবনি।

স্কুল গেট লোনশিনখ্রে

ইম্ফাল নবেম্বর ১৫(ৱায়েল কাতি)ঃ থৌবাল দিষ্ট্রিক্ট মনুং চন্না লৈবা হৈরোক হয়ার সেকেন্দরি স্কুলগী প্রিন্সিপাল অমদি ভাইস প্রসিদেন্ট থারকপগী মায়োক্তা স্কুল অসিগী মহৈরোসশিংনা ঙসি খোঙজং চঙশিনখিবগা লোয়ননা স্কুলগী গেট লোনশিনখ্রে। মশিং য়াম্লবা মহৈরোইশিংনা স্কুলগী গেট লোনশিন্দুনা গেট মমাঙদা স্কুলগী ফর্নিচর কয়াসু পুথোক্তুনা মৈ থাখি। খোঙজং অদুগা মরী লৈননা মহৈরোই অমনা হায়, স্কুল অসিগী প্রিন্সিপাল অমদি ভাইস প্রসিদেন্ট থাবীরক্লবা মহৈরোইশিংনা দিসি থৌবালদা অনীরক চৎলুবদা অথুবা মতমদা শোয়দনা থারক্লগনি হায়না থাজবা পীরকখি। অদুবু ঙসি ফাওবা থাবীরক্তে।

ওকতা নাগনবা অফ্রিকান স্বাইন ফিভরগী লায়না

(তৌগদবা অমদি তৌরোইদবশিং)

অফ্রিকান স্বাইন ফিভর হায়বা লায়না অসি ওক মখল খুদিংমক্তা নাগনবা অমদি য়াম্না থুনা লৌনগন্বা, চাদা চামা শিহনবা ভাইরস অমনা থোকহনবা লায়নানি। মীওইবদা অমদি অতৈ য়ুমশাশিংদা লাইনা অসিনা নাহনদে। অদুবু মীওইবনদি লায়না অসি শনদোকপদা য়াম্না চাওনা মতেং পাংই। অনাবা ওক্তগী মনপ-মতিন অমদি মথি-ময়ুংদা মশিং য়াম্লবা ভাইরস অদু মচিঞ্জাক অমদি ঈশিংদা য়াওরক্তুনা চামিন থকমিন্নবদা নাদ্রিবা ওকশিংদা মথং-মথং শনদোকখি। ওক্কী মকোনদা লৈবা হয়িং, শলহিক (টিক) অমদি অতৈ মরম কয়াদগীসু লায়নাগী মহিক অদু অতোপপা নাদ্রিবা ওকশিংদা শনদোকই। লায়না অসি ঙকেথকেনবা টিকা অসি লায়েংনবা চপ চাবা হিদাক লৈতে।

লায়না অসিগী লায়ওংশিং ঃ

১) লাইহৌ কন্না হৌরকপা (104-105°F)।
২) মচিঞ্জাক চারক্তবা, হৌগৎপা অমদি চৎপা ঙমদবা।
৩) মনপ-মতিন লেপ্তুনা তারকপা, ওবা অমদি ওবা ফাইবদা ঈ য়াওরকপা।
৪) সোর হোনবদা ৱারকপা।
৫) মবুক অমদি তোঙান-তোঙানবা মফমগী উনশাশিংদা ঙাংশিনলকপা/ মুরৈনরকপা।
৬) নুমিৎ ৩ দগী ৮ ফালবদা শিরকপা নত্রগা য়াম্লবদা নুমিৎ ১৫ দগী ১৯ ফাওবদা ১০০% শিরকপা।

লায়না অসি নারক্তনবা তৌগদবা অমদি তৌরোইদবা থবকশিং

১) মপানদগী/ লায়না অসি লৈবা মফমদগী পুশিল্লকপা অমদি মশক খংদবা ওক, ওক মচা লোইবিরোইদবনি।
২) লমওক অমদি মসিগী শা পুশিল্লকপা তৌরোইদবনি।
৩) য়ুমগী অমদি উশপকী অরেম্বা চাক ইথ্বাং পিজরোইদবনি। পিজবিগে হায়রবদি ফজনা থোংদোকপিরগা পিজবিগদবনি।
৪) অশিবা ওকশিং অদু মফম চানা অখং-অহৈ তানরগা ফুৎ ৬ (তরুক) লোম লুনা ফুমগদবনি।
৫) ওক অনাবা অমদি অশিবনা লৈরম্বা ওক মকোনগী মথি-ময়ুং, চরু-চনাই অমদি লোইনরম্বা অতৈ পোৎলমশিং খোমজিল্লগা পৈশিন্দুনা মৈ থাদোক্তদবনি।
৬) ওক্কী মকোল অদু তরু-তনান্না থমবিগদবনি। তোইনা চামথোকপা মতমদা দিসইনফেকতেন্তশিং শিজিন্নগদবনি।
৭) অনাবা মফমদগী লাকপা মীওইশিং অমদি সেবারোয়শিং নাদবা মকোনদা চংহনবিগনু।
৮) অনাবা ওক্কী শা য়োনবিগনু অমদি চাবিগনু।
৯) ওক মকোন্দা হয়িং, অতৈ তিল কাং অমদি শলহিক (ওকতা লৈবা হিক) ওক্কী মকোন্দা অমদি ওকতা লৈহনবিগনু।
১০) ওক্কোনগী চংফমদা দিসইনফেকতেন্ত য়াওরবা ফুট বাদ থমবিয়ু।

খঙহঞ্জরিবা,
Department of Veterinary & A.H. Service
Government of Manipur

WK/024/ 15-16 Nov

নুপী খক্তা নত্তনা নুপাদসু ব্রেষ্ট কেন্সর অদুম নারকপা য়াইঃ রিপোর্ট

ইম্ফাল নবেম্বর ১৫ (ৱায়েল কাতি) ঃ ব্রেষ্ট কেন্সর হায়রিবা লায়না অসি নুপী খক্তা নত্তনা নুপাদসু নারকপা য়াই হায়না রিপোর্ট অমনা ফোঙদোক্লি। হিরম অসিগী মতাংদা মীওই অয়াম্বনা খঙনদবা মরমনা ফিভম হেঞ্জিনখ্রবা মতমদা ব্রেষ্ট কেন্সর নারে হায়বা খঙলকই। মদুনা মরম ওইরগা মতম চানা লায়েং চথহৌদবদগী পুন্সি কনবা ঙমদে।

এন্দ্রোমেদা কেন্সর হোস্পিটালগী দাইরেক্টর ডাঃ ভৈসালি জামরেনা হায়, কনাগুম্বা নুপা ওইবশিংনা ব্রেষ্ট কেন্সর নাবদগী ফিভম ফগৎলক্তুনা হিংহৌবা তারবসু ৱাফম অসি খঙন-চান্নবা অমদি অতৈ মীওইশিংদা ফোঙনা ৱারী শাদোকপা ইকাইনৈ। মদুনা মরম ওইরগা লায়না অসিগী মরমদা মীয়ামনা মমুৎ তানা খঙবা ঙম্লদবনি। কুম্মজা ২০২৫গী ফেব্রুৱারী থাদা 'দি লেন্সেট মেগজিন'দা ফোঙলকপা রিপোর্ট অমনা হায়, মালেমগী ওইনা ব্রেষ্ট কেন্সরগী অপুনবা কেস মশিংগী চাদা ১ নুপা ওইবশিংদা নাবা থেংনরি। অদুবু লায়না অসিনা ফিভম হেঞ্জিনখ্রবা মতমদা খঙলকপা মরমনা লায়েংলগা ফহনবা ঙমদে। ইন্দিয়াগী ওইনা নুপাদা ব্রেষ্ট কেন্সর নাবগী চাং নেস্নবসু মালেমগী ওইনদি লায়না অসি নাবগী চাং অসুম অসুম হেঙ্গৎলক্লি।

ওইহল্লকপা য়াবা মরু ওইবা মরমশিংগী মতাংদা ডাঃ জামরেনা হায়খি, হোর্মোনগী খল কায়রকপা, কা হেন্না হকচাং নোইবা, লিভরগী লায়না লৈবা, অমসুং টেষ্টিকলদা অশোয়বা লৈবনা মরম ওইরগা নুপা ওইবশিংদা ব্রেষ্ট কেন্সর নাহল্লকপা য়াই। থবাক অমসুং সেগ্রাক্তা পোমথোরকপা থেংনরবদি থৌশাদবা তৌরোইদবনি। ক্লিনিকেল টেষ্ট, ব্রেষ্ট ইমেজিং অমসুং কোর-নিদ্দল বাইওপসিগী মতেংনা লায়না অসি মতম চানা খঙদোকপা ঙম্মী।

ইমুং মনুংগী মীওইশিংগী মরক্তা কনাগুম্বা অমা ব্রেষ্ট কেন্সর নৎত্রগা ওভারিয়ান কেন্সর নাখিবা থোক্লবদি চাং নাইনা স্ক্রিনিং তৌবগী তঙাইফদবা লৈ। মশাগী চহী ৩৫ হেক শুবদগী চাং নাইনা স্ক্রিনিং তৌরবদি লায়না অসি মতম চানা ঙাকথোকপা ঙম্মী হায়রি।

নুপীগা মান্নদবা মওংদা নুপাগী ব্রেষ্ট কা হেন্না পীকপা মরমনা নুপাশিংদা ব্রেষ্ট কেন্সর নারে হায়বা মতম চানা খঙদোক্লবা হোৎনবদা ৱানা থোকই। ঙল্লিঙৈদা মতম চানা খঙদোকহৌরগা লায়েং চথবা নত্তনা লায়না অসিনা নারবা মীওইশিংগী পুন্সি কন্ননবগী অতোপ্পা লম্বী লৈতে হায়নসু ডা.জামরেনা ফোঙদোকখি।

অতোপ্পা রিপোর্ট অমগী মতুং ইন্না চহী নৌরিবী নুপীমচাশিংদসু ব্রেষ্ট কেন্সর নাবগী চাং ৱাংখৎলক্লে হায়রি। রিপোর্ট অমনা হায়, ইন্দিয়াদা চহী নৌরিবা নুপী কয়াদা লায়না অসি নাবগী চাং ৱাংখৎলকপা থেংনরে। মেদিকেল সাইন্সনা চাওখৎলকপগী মতুং ইন্না কেন্সর নারবা মীওইশিং লায়েংলগা ফহনবা ঙম্বগী ফিভমদা লৈরে। অদুবু মতম চানা লায়েংহৌদ্রবদি লায়না অসি মপুং ফানা ফহনবা ঙমদে হায়রি।

WAYEL KATI

এদিটোরিয়েল

ইম্ফল, হিয়াঙ্গৈগী ২৬ নি পানবা, থাংজ নবেম্বর ১৫, ২০২৫ ইং

বিহারদা এন দি এনা চাওনা মায় পাক্লকপা

নরেন্দ্র মোদিগী ফিরাল মমায় হৌজিকসু চুল্লি হায়বা তাকপনি

ইন্দিয়াদা পোলিটিক্সতা বিহার হায়বসি য়াম্না মরু ওইবা ষ্টেট অমনি। লোক সভাগী এমপি ৪০ অমসুং রাজ্য সভাগী ১৬ লৈবনা নেস্লেল পার্টিশিংনা য়ুনিয়ন গভর্নমেন্ট পায়গে হায়বা তারগদি হুন্দোকপা য়াদবা ষ্টেট অমা ওইরি। রাজ্য সভাগী এমপি ১৬ অসি ফংননবগীদমক্তা বিহারগী লৈঙাক পায়দবসু য়াদে। অদুবু জনতা দল য়ুনাইটেদ (জে দি য়ু)গী লুচিংবা নিটিশ কুমারনা ৯ টার্ম লক লৈঙাক পায়রকপদা পাঙথোকপা মীখল ওইবনিনা অনৌবা লৈঙাক অমা ষ্টেট অদুগী মীয়াম্না পামগনি হায়বসি পোলিটিকেল নৈনবশিংনা অদুম খন্নবা ৱাফমনি। খন্নরিবা ৱাফমশিং অদু বিহারদদি ওন্ন-তৈনবা ওইনা থোক্লে। মরমদি হন্দক্কী খ্বাইদগী নৌবা ষ্টেট এসেমব্লিগী মীখল অসিদা বি জে পি অমসুং জে দি য়ুনা লিদ তৌবা নেস্লেল দিমোক্রেটিক পার্টি (এন দি এ) না অপুনবা সিট ২৪৩ গী মনুংদা এন দি এনা সিট ২০০ গী মথক্তা ফংদুনা য়াম্না চাওনা মায় পাকখ্রে। অদুগা বিহারদা অনৌবা লৈঙাক শেমগনি হায়না পোলিটিকেল পার্টি ময়াম পুনশিনবা হায়বদি মহাগথবন্ধনদি শাথিনা নিংবা কায়রগা লৈহৌরে। মমাঙগী এসেমব্লি ইলেক্সনদা রাষ্ট্রিয়া জনতা দল (আর জে দি) অমসুং কোংগ্রেসকি ফংখিবা সিট মশিং অদুদগী সিট ৮০ হেন্না হাইথরকখি। পুন্নমক অসিগী মথক্তা ইন্দিয়ান নেস্লেল কোংগ্রেসকী লুচিংবা রাহুল গান্ধিনা লৈবাক শিনবা থুংবদা চথখিবা ভোট চোর, গাদি চোর হায়বা অচৌবা কেম্পেইন অদুসু বিহারগী মীয়াম্না মৱা লৌবীখিদ্রে। অনৌবা মীখলগী ফল অসিদা ভারতিয়া জনতা পার্টি (বি জে পি)না শিঙ্গল লার্জেস্ট পার্টি ওইজরগসু সিট ১০ য়ৌনা খেন্নদনা মপাং ওইনা চৎমিন্নরিবা জে দি য়ুসু ইন্নরগা চৎমিন্নরি। বিজেপিনা মশিং খজিক্তং হেল্লি হায়দুনা চিফ মিনিষ্টরগী ফম লৌগনি হায়না জে দি য়ু দা মুকপা ঙম্বগী তানফম ওইদে। বিহার লেজিসলেটিভ এসেমব্লিগী মীখলগী ফল অসিদা বি জে পি য়াওদবা গভর্নমেনন্ট অমা লৈবা ঙমদে। অদুগা জে দি য়ু য়াওদবা গভর্নমেন্ট অমসু লৈবা ঙমদে। মরমদি মখোয় ২ অসি কায়নরগা লেমহৌরিবা সিট মশিং ময়ামদুগা পুল্লগা গভর্নমেন্ট অমা শেম্না য়াবগী মশিং ফংবা ঙমদে। মরম অদুনা মীখল মমাঙদগী এল্লাইয়েন্স তৌদুনা লাকপা এন দি এনা গভর্নমেন্ট অদুম পায়বা তাবনি। অদুগা বি জে পিনা চিফ মিনিষ্টরগী পোষ্ট লৌগনি হায়না মুক্লবদা প্রাইম মিনিষ্টর নরেন্দ্র মোদিগী লৈঙাক তুবা য়াবগী লম্বী শেমখিগদৌরিবনি। অসিগুম্বা অকুপ্পা কাঙলোন ময়াম অসি য়েংলগা চহী য়াম্লক্লবা নিটিশ কুমারনা ১০রকশুবা ওইনা বিহারগী চিফ মিনিষ্টর ওইগনি হায়বসি ময়েক য়াম্না শেংই। অসিগুম্বা এন দি এগী গভর্নমেন্ট লাক্লিবা নুমিৎ খরনি অসিদা শেমখ্রগনি। অমরোমদা বিহার লেজিসলেটিভ এসেমব্লিদা ওপোজিসনগী লিদর হায়না ফম অদু লৈবগী মশিং ফংদ্রে। বিহারদা জে দি য়ু অমসুং বি জে পিনা য়াম্না চাওনা মায় পাক্লকখিবগী মরু ওইবা মরম খরা হায়বা তারগদি শাংলবা নিটিশ কুমারগী পোলিটিকেল কেরিয়রদা শেঙ্গা-থুমজাগী মমি তাদবা, চাওখৎ থৌরাংগী থবক মায় পাক্লা পায়খৎপা, নুপী অঙাংশিংগী অখন্নবা য়াইফ-থৌরাং ময়াম অমা পায়খৎপা ঙম্না অসিগুম্বা কয়া অসিননি। পুন্নমক অসিগী মথক্তা লৈবাক অসিগী প্রাইম মিনিষ্টর ওইরিবা নরেন্দ্র মোদি অসি ইন্দিয়াগী ময়োল লমদা লৈরিবা হায়বদি হিন্দিবু মমালোল ওইনা ঙাংলিবা মীয়ামদদি অশেংবা হিরো ওইরি। অমরোমদা বিহারগী মীয়াম্না করি পাল্লিবগে হায়বসি নরেন্দ্র মোদিনা চপ চানা খঙই। মসিনা মরম ওইরগা বিহারগী মীখল ময়াদা নুপী অঙাংশিংনা য়াননবা স্কিম কয়ামরুম হৌদোকখি। নুপীশিংগী একাউন্টতা লুপা লিশিং ১০।১০ গী মথক্তা হাপ্তুনা লৈঙাক অসিনা ইলেক্সনগী মায় পাক্লনবগী পোরম য়াৎখি। মীখলগী ফল লাকপদসু মশিং য়াম্না নুপীশিংনা এন দি এ দা ভোট পীরকখি। প্রাইম মিনিষ্টর নরেন্দ্র মোদিনা লৈবাক অসিগী মপাঙ্গল কলহন্নবা টেরোরিষ্টশিংগী মথক্তা চথরিবা ওপরেসন সিন্দুরদা বিহারগী মীয়াম্না শৌগৎখি। বিহারগী চাওখৎ থৌরাংগী লুপা ক্লের লিশিং কয়ামরুম হৈথরকখি। হৈথরক্লিবা শেনফমশিং অদু হৈ-শিংনা অমসুং মরম চানা শীজিন্নবনা ষ্টেট অদুগী গভর্নমেন্টতা মশক থোকপা ঙমহনখি। অদুবু মখোয়গা লম্বা তৌনখিবা আর জে দি না মনিং হল্লগা চৎলকপগী মরু ওইবা মরমদি পার্টি অসিসু লিংখৎখিবা হৌজিক্লা চিফ মিনিষ্টরগী কেন্দিদেটনি হায়না লাউথোক্লম্বা তেজাস্বি যাদবকী অপোকপা লালু প্রসাদ যাদব অমসুং মহাক্কী মমা রাব্রি দেবীগী লৈঙাক মতমশিংদা চথখিবা শেঙ্গা থুমজাশিং অদু হৌজিক ফাওবা মীয়াম্না পেন্নদ্রি। মসিগীসু মথক্তা লৈবাক অসিগী অৱাংবা থাক্কী ফম পায়রগা লাইরিক হৈতবগী মাঙজবদু বিহারগী মীয়াম্না খঙলকখি। মসিদগী হেন্দোক্লদুনা মীখল ময়াদা লালুগী মচানুপা অতোনবাবু পার্টিদগী তাম্লোকখি অমসুং মহাক্কা মরী তৎনরে হায়না লাউথোকখি। ইমুং মনুংগী ওইবা নুংঙাইনদবদু মপান থোরকখি। অমরোমদা কোংগ্রেসকী লুচিংবা রাহুল গান্ধিসি হৌজিক ফাওবা মীয়াম্না পান্নবা মীশক ওইদ্রি। মহাক্লা ঙাংথোক শক্তোরকপা অমসুং তৌথোরকপা থবকশিং অসি অয়াম্বা মতমদা অঙাং মচাদৌনা তৌই। পার্টি অসিবু লুচিংলগা চৎপা ঙম্বগী মতিক ময়াই ৱাৎনা উই। ইন্দিয়াগী মীয়ামবু কমদৌনা খোমজিনবা, তাশিনবা ঙমগদগে হায়বগী মন্ত্রা অদু মোদিদা লৈ। মহাক্লা তৌবা থবকশিং মায়থিবা লৈরক্তবনা হৌজিক্তি প্রাইম মিনিষ্টর মোদি ফিরাল মমায় চুল্লি, ময়েং তাদ্রি হায়বা বিহারগী ইলেক্সন অসিনা তাকই।

WAYEL SUDOKU

Puzzle-115

4								9
8			6					
					5	1		
							6	8
	2				3			
								4
		5				2		
			4	3				
	7			8				

নুপীশিংদা থেংনগনবা খ্বাইদগী খুদোংথিনিংঙাই ওইবা লায়না- ব্রেষ্ট কেন্সর

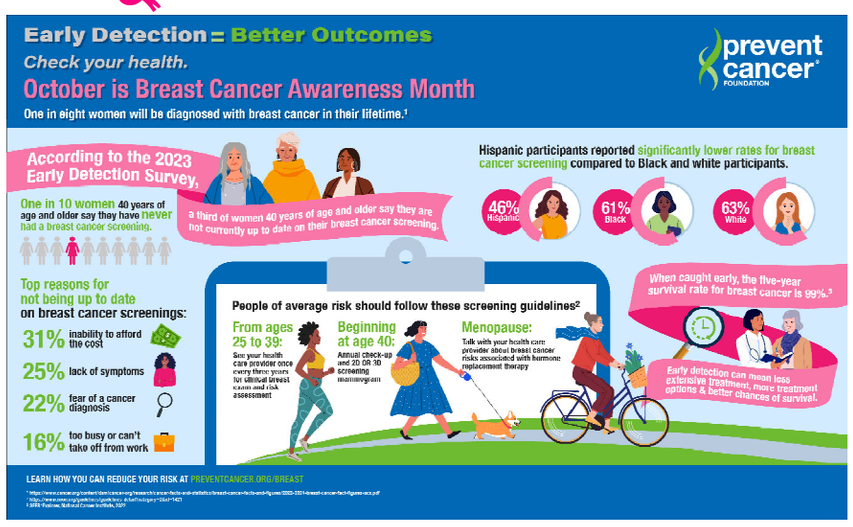

নুপী ওইবীশিংনা খ্বাইদগী কিনিংঙাই ওইবা লায়না অমা হায়বা তারবদি ব্রেষ্ট কেন্সর অসিসু অমনি। মতৌ করম্না ব্রেষ্ট কেন্সরগী রিস্ক হন্থহনগদগে অমসুং লায়না অসি করম্না ঙাকথোক্কদগে হায়বগী নুপী ওইবীশিংগী অপাম্বনি। ব্রেষ্ট কেন্সরগী রিস্ক ফেক্টর খরা লৈ। মখোয় অদুদি নুপী অমা ওইরুরবা, চহী য়ামশিল্লকপা অমসুং ইশা-ইশাগী জেনেটিক্কী ওইবা ফিভমনি। হায়রিবা ফেক্টর খরা অসিদি কৈদৌনুংদা শেমদোকপা হোংদোকপা য়াররোইদবা থৌওংশিংনি।

অতৈ ফেক্টরশিংদি হকচাংগী অরূম্বা হেনবা, হকচাং শাজেল তৌবা ৱাৎপা, মৈখু শিজিন্নবা অমসুং ফত্তবা-কান্নদবা চিঞ্জাক চাবনি। অকোনবগী ফেক্টরশিং অসিদি ইশা-ইশানা শেমদোকচবা ঙম্মী। চিঞ্জাকপু ওইরো, শাজেলদবু ওইরো খ্বাইদগী ফবা মখলগী পুন্সি মহিং অমদা হিংনবা হোৎনবা মতমদা ব্রেষ্ট কেন্সরগী রিস্ক অদুমক মথন্তা হান্থজখিগনি।

নুপী অমা ওইরুবা হায়বসিনা ব্রেষ্ট কেন্সর নারকপা য়াবগী খ্বাইদগী চাউবা অমদি মরুওইবা রিস্কনি। হৌখিবা চহীদা য়ুনাইটেদ ষ্টেটস খক্তনা ইনভেসিভ ব্রেষ্ট কেন্সরগী অনৌবা কেস ১৯০,০০০ অমসুং নন-ইনভেসিভ ব্রেষ্ট কেন্সরগীনা ৬০,০০০ হেনগৎলকখি।

অতৈ অতোপ্পা লায়নাশিংগুম ব্রেষ্ট কেন্সরগী রিস্কসু অহল ওইশিল্লকপগা ইরোয়ননা অসুম-অসুম ৱাংখৎলকই। ইনভেসিভ ব্রেষ্ট কেন্সর নারবা মীওই অহুম খুদিংগী মনুংদা অমমমদি মশাগী চহী ৫৫ হেল্লবা নুপী ঙাক্তনি।

ব্রেষ্ট কেন্সর নাখ্রবা মীওই অমগা নক্লবা ঈ-মরী থোক্লবা নুপী খুদিংমকসু লায়না অসি রিস্ক ৱাংই। মমা, মচে, মচন নত্রগা মবোক্তা লায়না অসি নাখিবা য়াওরবদি হায়রিবা মীওই অদুসু রিস্ক ৱাংবা কাঙলুপতা চল্লে। ব্রেষ্ট কেন্সর নারবা অপুনবা মীশিংগী চাদা ৫ দগী ১০ ফাওবদি ঈ-মরীদা, চারোন-শুরোন্দা থঙথরকপনি। মমা-মপাদগী মচাদা এবনোর্মেল ওইবা জিনশিং থঙথরকপদগী অনাবা অসি ওইরকনি হায়রি।

কেন্সর নত্তবা অতৈ অতোপ্পা অনাবশিং লায়েংনবগীদমক ওইরবসু রেদিএসন থেরাপি চথখ্রবা মীওইশিংসু কোন্না ব্রেষ্ট কেন্সর নারকপা য়াবগী রিস্ক ৱাংই। অঙকপা ৱাফম অমনা কুচু খেন্নবগী মতুং ইন্না লায়না অসিবু রিস্কসু খেন্নে। অফ্রিকান, হিস্পানিক অমসুং এসিয়ন নুপীশিংদগী নোংচুপলোমগী অঙৌবা নুপীশিংনা রিস্ক ৱাংনা হেল্লি।য়

অতোপ্পা ৱাফম অমনা চুং-ফিরাল চাবা, ফিভম ফজবা নুপীশিংদগীদি মশাগী অরুম্বা হেনবা অনোয়বা নুপীশিংনা লায়না অসি নারকপা য়াবগী রিস্ক ৱাংবা হেল্লি। হকচাংগী অরুম্ববু হেল্লবদি লায়েংদুদা ফখ্রবা মতুংদা লায়না অসি অমুক হন্না নারকপা য়াই। মরুওইনা থাগী খোঙকাপ লেপখ্রবা মতুংদা লায়না অসিগী লায়ওং উখোকপা থেংনৈ। মপুং ফানা মীরোলহন্দনা খাঙতপ্তা অঙাং য়ৈথখিবা নত্রগনা মশাগী চহী ৩০ হেল্লবা মতুংদা মপুন্সিগী অহানবা অঙাং উনবা নুপীশিংসু ব্রেষ্ট কেন্সরগী রিস্ক ৱাংই।

থিজিন-হুমজিনবশিংনা ফোঙদোকখিবগী মতুং ইন্না চহী য়াম্না নৌনা মশাগী চহী ১২ শুদ্রিঙৈদা থাগী খোঙকাপ লাকপা হৌখ্রবা নুপীশিং অহল ওইরকপা মতমদা লায়না অসি নারকপা য়াই হায়রি। অমরোমদা মশাগী চহী ৫৫ হেল্লবফাওবা থাগী খোঙকাপ লেপ্তনা লাকপা নুপীশিংসু রিস্ক ৱাংই। বিয়র, ৱাইন অমদি মখল খুদিংমক্কী য়ু থকপা অমসুং মৈখু শিজিন্নবা নুপীশিং ব্রেষ্ট কেন্সরগী রিস্ক ৱাংই। মশামকসু মৈখু শিজিন্নদবা তারবসু শিজিন্নবা মীগী মনাক্তা লৈরবদি রিস্ক চপ মান্নে হায়রি।

ভিটামিন দিগী চাং ৱাৎপা নুপীশিংসু লায়না অসিগী রিস্ক ৱাংই হায়বা থিজিনবদগী খঙলকখি। ভিটামিন দিনা নোর্মেল ব্রেষ্ট সেলশিং কন্ট্রোল তৌই অমসুং কেন্সর সেলশিংবুনা চাউবা হেনগৎহন্দে। রিসর্চ রিপোর্ট অমগী মতুং ইন্না অয়ুক নুংথিলদা থবক শুবা নুপীশিংদগীদি নুমিদাংগী মতমদা থবক শুবা ডোক্টর, নর্স, পুলিস ওফিসার অমদি ফেক্টরিগী শিন্মী নুপীশিংনা রিস্ক ৱাংবা হেল্লি। চপ চাবা মরম খঙদ্রবসু নুমিদাংগী মতমদা অঙাংনবা মৈঙালদা মতম শাংনা থবক শুবনা হোর্মোন্দা অহোংবা লাকহল্লম্বা য়াই থাজনরি।

ব্রেষ্ট কেন্সর ওইহল্লকপদা মতেং পাংই হায়না থাজনরিবা অতৈ রিস্ক ফেক্টরশিংদি অকে-অমৌ পোৎলমশিংদা য়াওবা কেমিকেলশিং, হার অমদি তীলহাৎ হীদাক য়াওরবা চিঞ্জাক, থক্লবা ঈশিংদা য়াওরকপা ফত্তবা মচলশিং অমসুং বাইসফেনোল এ (বি পি এ) গুম্বা প্লাষ্টিক্কী পোৎলমশিংদা য়াওবা কেমিকেলশিং অসিনিংচবনি।

ব্রেষ্ট কেন্সর ঙাকথোক্লবা থৌদোকপা অকক্লবা চিঞ্জাক লৈতবা তারবসু অফবা মচি ওইবা চিঞ্জাক মচল শুনা চারগা ইম্ম্যুন সিষ্টেম কনখৎহন্দুনা হকচাং ফনা তিঞ্জং কায়জংদনা লৈবা মতমদা লায়না অসি য়াওনা লায়না খুদিংমক রিস্ক হন্থখিগনি।

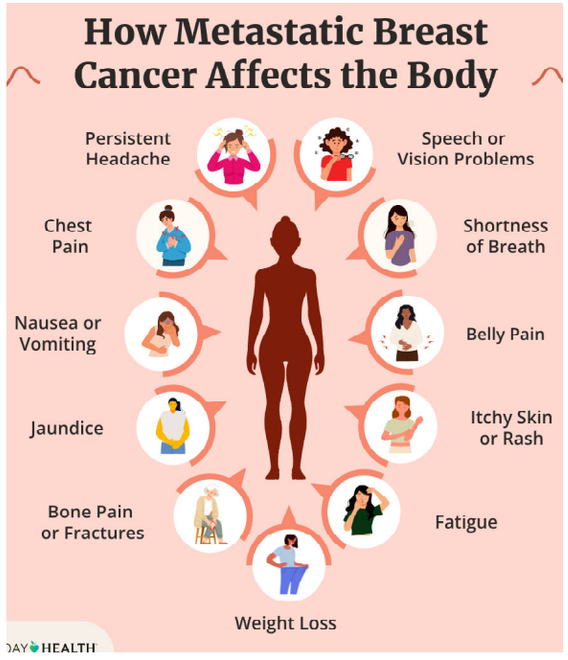

ইমাগী শিয়োন্নুংদগী থৱান্মিচাক্কুম লংনা

ঙসিদগী চহী লিশিং অনীগী মথক্তা লৈখ্রবা মীরোলগী মশকপু হঙ্গৎনা য়েংলুরগদি, ঙসি লৈরিবা মীরোল অসিগী মশক মচৎতা অচৌবা নিংবা কায়নিংঙাইগী শক্তম অমনি হায়বদা ককনিংঙাই লৈরোই খল্লি। লমচৎ ব্যবহার, থকসি খাসি, থৌগল্লোন, লোনচৎতা অৱাংবা থাক্তা লৈরমখ্রবা, পুন্সিগী তুং মাঙ নিংথিনা য়েংলগা খোঙ থাংলম্বা, লাইবু থাজনা, অমাং-অশেংগী থাক ৱাংনা ঐখোয়বু তম্বীদুনা শুথাং য়ৈনা পুখৎপীরকপা লাইওইখ্রবা মাংলমচৎকী মীরোল, মখোয়গী চাওদা নাওদানি হায়বদা মমি মচেৎ অমত্তা শন্নরক্তবা ঐখোয় অসি ঙসিদি খুন্নাইগী শিংচেপ হায়বদো ওইররে। মীওইবগী থম্মোয় মশক খঙনরক্ত্রে, অহল লমন, থক খা উনরক্ত্রে। ইনখৎলকপা মতমদা মহৈ মশিং তম্বগা লোয়ননা যৌবনগী পুন্সিদা নুংশি নুংওল ঈহৌনদুনা নুপা নুপীগী ফজবা ফিজেৎ লৈতেং, শুনিং-নোন্নিংবা, লম-তু শেংদুনা তরু তনান্না লৈনিংবগী য়ুম্বাল খুল্লিংনবগী ৱাখলগী য়েন্নিং হুন্নরম্বদু ঙসিদি তাইওন্নখ্রে। মতিক চাবা, মথৌ মশক খঙবা, মতিং লৈবা নুপা মশিং হম্বরক্লে। মোবাইল ফোনদা কাউনদুনা লৈরি। নুপাশিং নিষাগী ঈপাক্তা ঈরাক্লদুনা লৈরি। নুপীশিংনা তাইবঙ পুন্সি খোঙচৎকী লম্বীদা খোংবুরোই ওইমিন্নবা লৈতবদগী ঙাওচৎনরক্লি। ঙসিগী মীরোল থম্মোয়গী ওইবা মচৎ নোংমা নোংমগী ময়েং তারক্লি।

অমরোমদা লৈবাক্কী লায়না লায়চৎনা শেন্নিৎলোনদা চৈথেং পীবদগী হৌগৎলক্লিবা নহারোলশিংগী তুংগী ৱাখল পুক্লিংদা চাওনা চৈথেং পীরি।

মৈতৈদি লাই মশক খঙনা হৌরকপা নিংথৌ পান্দুনা লৈবাক মীয়ামবু ইংনা চিক্লা মরা তানা নাওকোল্লকপা ফুরুপ অমনি। মসিগী মনুংদা চীংদা লৈরিবা চীংমী ইচিন ইনাওশিং অসিসু অমনি, মৈতৈনা অতিংকোক, অসীবা, অমদি অপানবা হায়রিবা লাইশিং অসিবু লাইরেম্বা ওইনা অমদি লৈমরেন শিদবী অমসুং ইমোইনুবু লাইরেম্বী ওইনা য়াম্না লুনা লৌনদুনা মখোয়বু থম্মোয়দা থাগোন্নরদুনা খুদুং ইন্না য়াম্না চেকশিন্না য়ুম পাল্লকপা ফুরুপনি।

নিংথৌ পাল্লম্বশিংগী মশক নিংশিংলবদা নোংদা লাইরেন পাখঙবনা চহী চাম্মগা কুনমাথোই লৈবাক মীয়ামবু নাওকোন্দুনা কংলৈ ফম্বালগী অহানবা নিংথৌ ওইখি। মসিগী মখা তাবদা মথং মথং খুইয়োল তোম্পোক চহী চাম্মা তরা, তাউথিংমাং চহী চাম্মা, খুয়া নিঙোনবা চহী তরামঙা, পেংসিবা চহী তরামঙা, কাউখাংবা চহী তরা তরেৎল নাউখম্বা চহী তরা তরেৎ, নাউফাংবা চহী মরীফু তরা, শামৈরাং চহী য়াম্বৈ, উরাকোম্বৌবা চহী মরীফু তরা, নাওথিংখোং চহী চাম্মা, খোংতেকপা চহী তরা, কৈরেনচা চহী তরামঙা, য়ারাবা চহী কুন্নীথোই, অয়াংবা চহী মরীফু মাপল, নিংথৌচেং চহী কুম্ব্রা মাপল, চেংলৈ- ইপান- লানথাবা চহী কুন, কৈফাবা য়াংলোন চহী তরামঙা, ইরেঙবা চহী মরিফু তরা, লোইউম্বা চহী নিম্ফু নিপাল, লোইতোংবা চহী কুননিপাল, অতোম য়োইরেম্বা চহী তরাহুমদোই, ইমানথাবা চহী কুম্ব্রানিথোই, থায়ান থাবা চহী কুম্ব্রা তরুক, চীংথাং লাম্বাবা চহী তরামাথোই, থীংবাই শেলহোংবা চহী মঙা, পুরানথাবা চহী তরাতরুক, খুমোম্বা চহী তরামঙা, মোইরাম্বা চহী কুনমরি, থাংবী লাম্বাবা চহী কুননিথোই, খোংয়াম্বা চহী তরামাথোই তেলহৈবা চহী কুন, তোনাবা চহী মরী তাবুঙবা চহী কুম্ব্রামঙা, লাইরেনবা চহী মঙা, পুন্সিবা চহী কুননিপাল, নিংথৌখোম্বা চহী কুম্ব্রামঙা, ক্যাম্বা চহী নিম্ফুমাথোই, কোইরেম্বা চহী মরী, লমখ্যাম্বা চহী তরামাথোই, নোংইন ফাবা চহী অমা, কবোম্বা চহী তরা নিপাল, তাঙজাম্বা চহী অহুম, চালাম্বা চহী তরাতরেৎ, মুগ্যাম্বা চহী কুম্ব্রামঙা, খাগেম্বা চহী য়াম্বৈমঙা, খুঞ্জাওবা চহী তরামরী, পাইখোম্বা চহী কুম্ব্রামাথোই, চরাইরোংবা চহী তরানিথোই, গরিবনিৱাজ চহী কুম্ব্রা মাপল, চীসোই চহী মরী, ভারতসাই চহী অমা, মারাম্বা চহী তরুক, চিংথংখোম্বা চহী অহুম, মারাম্বা চহী অমা, চিংথংখোম্বা চহী কুম্ব্রা মঙা, লাবান্যাচন্দ্র চহী অহুম, (মথং মথং)-বিজেন্দ্রজিৎ তেলেম

WAYEL CROSSWORD

Crossword-135

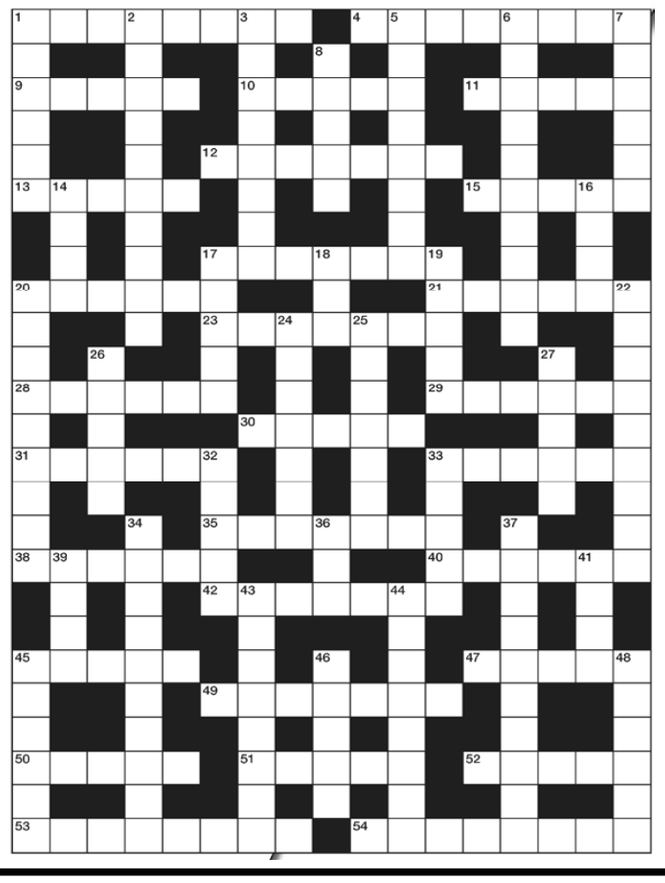

ACROSS

1 Shopping centre (8)
4 Sporting item (4,4)
9 Send (5)
10 Roadside hotel (5)
11 Music genre (5)
12 Prisoner (7)
13 Horse noise (5)
15 Believe in (5)
17 Deceiving (7)
20 School's former pupils (6)
21 Pertaining to milk (6)
23 Wound dressing (7)
28 Garbage (6)
29 Scandinavian country (6)
30 Nip, pinch (5)
31 Likelihood (6)
33 Kampala's country (6)
35 Bravest (7)
38 University qualification (6)
40 Pictures (6)
42 Retaliation (7)
45 Lodgings (5)
47 Black fur (5)
49 Old (7)
50 Angry (5)
51 Improvise (2-3)
52 Patchwork blanket (5)
53 Parachutist (8)
54 Memorandum (8)

DOWN

1 Human being (6)
2 Scottish mountain range (10)
3 Specially-trained soldier (8)
5 Nothingness (8)
6 Variety of pear (10)
7 Bosom (6)
8 Nation (5)
14 ___ Grey, tea (4)
16 Indian garment (4)
17 Filament (5)
18 Was in front (3)
19 Learn bit by bit (5)
20 Drawn (9)
22 Butterfly pupa (9)
24 Arctic whale (7)
25 Document case (7)
26 Edible entrails (5)
27 Children's play apparatus (5)
32 Smouldering coal (5)
33 Unbind (5)
34 Disjointed (10)
36 Female deer (3)
37 Gigantic (10)
39 Repeat (4)
41 Wicked (4)
43 Assess (8)
44 Easily taken in (8)
45 Fast-flowing water (6)
46 Notifies (5)
48 Publication boss (6)

Crossword-135

Puzzle-115

4	6	1	3	2	7	8	5	9
8	5	9	6	1	4	7	3	2
2	3	7	8	9	5	1	4	6
7	9	4	2	5	1	3	6	8
6	2	8	9	4	3	5	1	7
5	1	3	7	6	8	9	2	4
9	4	5	1	7	6	2	8	3
1	8	2	4	3	9	6	7	5
3	7	6	5	8	2	4	9	1

Owned, Published & Edited by **Ningombam Hemantakumar** & Printed by him at Hiyai Advance Offset Printers, Keishampat Thiyam Leikai Machin, Email: wayelkati6@gmail.com Tel. No. **9856088733**